

なきごえ



1981

10

大阪市
天王寺動物園協会

動物と私

あずま
東 四 郎



私の仕事場に、きょうもまた新しい仲間が加わった。一匹の青大将である。持込まれる動物の中では雄のニワトリとは正反対に、大歓迎される動物のひとつでもある。ヘビが子

供達にとって楽しい仲間であるという理由の他に、私自身動物を扱う職業についたのも、あるいはヘビとの出会いがあったからではと思うと、特別親しみを覚えるのである。

10数年も前の話である。高校の生物クラブに入部した折、部員のそれぞれは、昆虫やクモ類、鳥類、植物では、シダやランなどに、それ相当の知識を持っていた。私とのその格差に、啞然とするものを感じ、正攻法的に、その格差をせばめる事をまったく放棄してしまった。次に考えた事は、自分もひとつの分野の専門家をよそおえばよいという結論である。そして実に具合よい分野をみつけた。日本内地のヘビ類、トカゲ類である。ヘビ類は9種類、トカゲにいたっては、1種のみである。これなら今からでも充分に合わせる事が出来ると、今から考えると随分となさけない話である。他人があまり興味をおこさないものだっただけに、その道の権威者(?)になるのに、そうは時間がかからなかったのである。ヘビの脱皮後の抜けガラから、それが何というヘビであるかを当てるだけで、それはそれなりに感心もされた。あたりまえの話で、皆が持ち寄るのは、せいぜい青大将かシマヘビ、ヤマカガシの3種類だけである。いとも簡単な話であった。ヘビの活動の時

期が夏場を中心に半期だけで、冬場は冬眠をするのであるから、何もしない時期があるというのは、私の性格にあっていた。そのものぐさのせい、フィールドにおいて、ヒバカリとアカジムグリには、まだ出くわしていないのが唯一心残りである。ヘビ達によって私の面目を施し、自尊心が満足されたのである。また色々な人々との出会いも楽しかった。私のヘビに対する博識(?)をかわれ、「ツチノコ騒動」の折には、何度か捜索隊に加わった。ツチノコ捜査の発端となった溪流釣りグループ「ノータリクラブ」の初代ツチノコ部長だった田村竹石さんと、吉野津風呂湖や、葛城水越峠周辺に、いくどなく足を運んだ。昭和45年頃の話である。捜査に加わりながら、そんな生き物は存在しないと、御高齢の田村さんに随分と青くさい意見を、したり顔でどうとうとお喋りしたのを、氏の考案された種々のツチノコ捕獲器の重さと共に、なつかしさがこみあげる思いである。

今もツチノコの存在するという意見には疑問であるが、私自身あれだけ目的をもって捜しても、アカジムグリやヒバカリに出くわさなかったという経験から多少は信じてても良いような気がする。すべてツチノコが手に入ったら全国各地で見世物にし、金もうけの算段にしようとする職業意識のなせるわざであろうか。

かつて和歌山県の山間部で、カエルを追い求め、私の存在に躊躇する風もなく、必死で飛びつこうとしていた老齢化したヤマカガシが、まさにツチノコを目撃談と似かよって、時折思い出したように新聞報道されるツチノコ発見の写真が、どうもヤマカガシのそれではないかと思われるのも、あながち偶然とはいいきれないと思うのである。

(大阪生物教材センター：リーダー)

なぎごえ10月号もくじ

動物と私	2
“カンムリシギダチョウ”	3
動物園グラフ・動物園日記	4・5
食欲の秋、動物の秋	6・7
お客さんの見た動物園	8・9
北米通信員だより ⑧	10
動物園ニュース	11

表紙の写真説明

“ムササビ”

日本と中国に分布するこの夜行性動物は、グライダーのように空を滑空することでもよく知られています。この写真のムササビはまだ眼もあいていない時期に動物園に保護されて来ただけに、人に非常によくなっています。

(撮影：森本 委利)

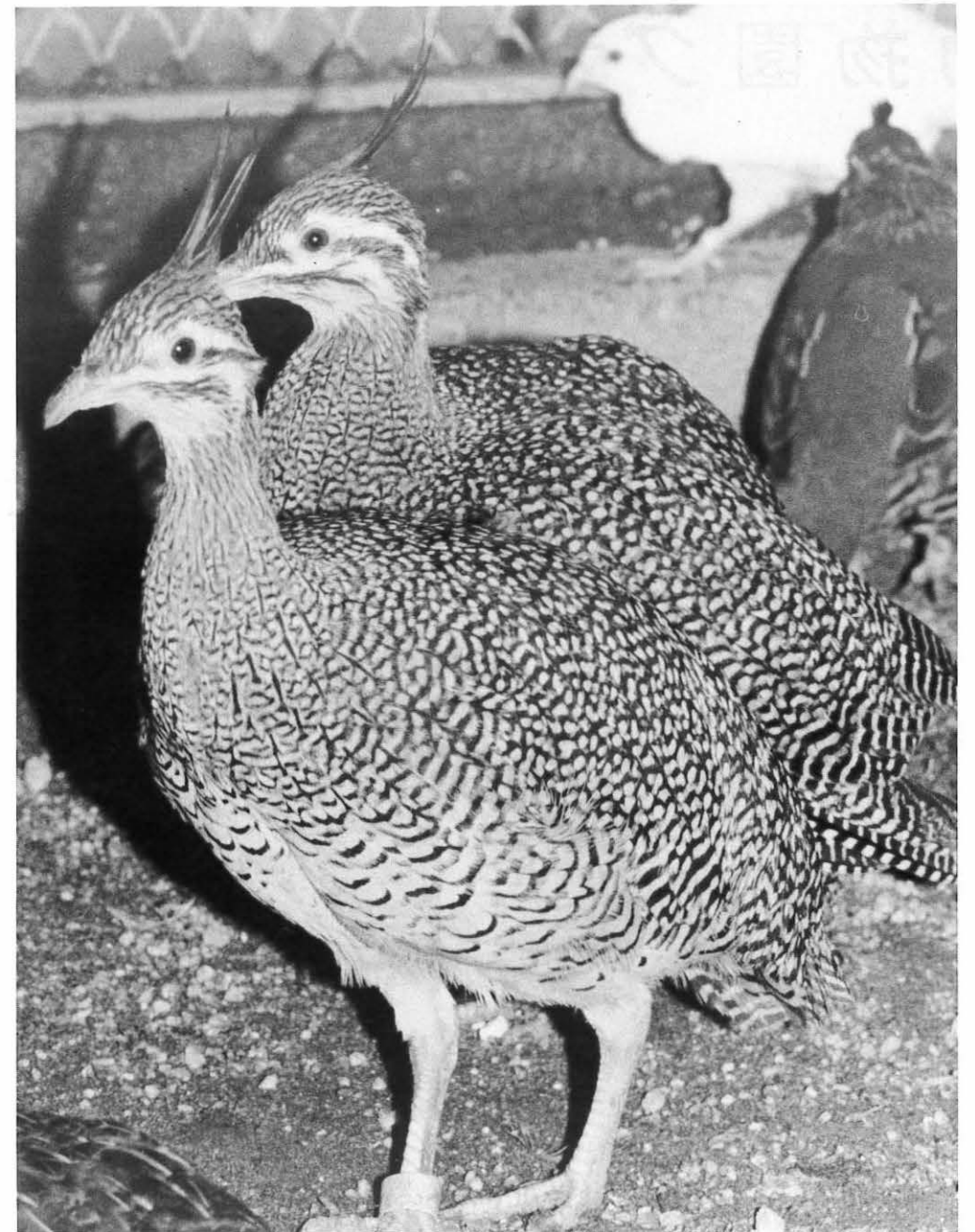

「全国で2番目のお目見え!カンムリシギダチョウ」

一篤志から載いた5卵を人工ふ化したところ、5月中旬に3羽がかえりました。緑色の艶やかな卵で成鳥は一見キジの仲間のようなです。

(撮影：中川 哲男)

動物園グラフ

“食欲の秋”

今回は食欲の秋にちなんで、動物の食べっぷりを特集してみました。動物園に収容されている動物にとって、この食事の時間が一番楽しい時かもしれません。

(撮影：柴田 総)



アシカの餌はアジ。ボク達、去年生まれの子アシカは、パパやママとは別に陸地で餌をもらうのだぞ。



キングペンギンの採食量は1日にアジが1.5kg。朝夕の給餌時は、押すな押すなの盛況。誰だ！横からわりこむのは!!



フラミンゴの餌はチリメンジャコ、ムキアワ、フラミンゴフード、オキアミ。きょうも餌箱に顔を突っこみ、ワイワイガヤガヤと井戸端会議。

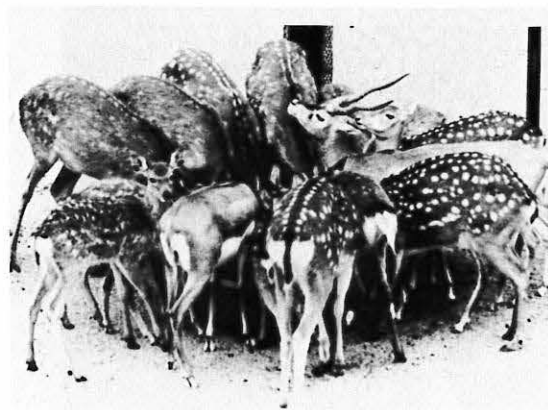

カモシカ園では、ブラックバックとハナシカの餌食い競争。横を向いていると餌がなくなるよ!



シュバシコウとタンチョウの餌はアジとドジョウ。生きたドジョウがいいのか、アジはそっちのけでドジョウさがし。



モグモグモグ……



フライカワセミの好物はマウスとドジョウ。きょうは特別にもらったフナを食わえて……うまいかな?

私、オオサイチョウ。大好物のバナナとリンゴとパンを食べている時が最高に幸せ。

8・9月の動物園日記

- 8 / 21. ポリビアリスザルの雌・オダイが子供を1頭出産しました。
- 8 / 22. アカカンガルーの赤ちゃんが1頭生まれました。3センチほどのその赤ちゃんは上手に母親の育児のうたにたどり着きました。
- 8 / 24. ダマシカが右側の角の先端を金網にひっかけて折りました。
- 8 / 25. ブラックバックが1頭生まれました。1ヶ月前に保護され、病院で検疫をうけていたクマタカが猛禽舎に展示されることに

- なりました。
- 定例の飼育研究会が行なわれました。
- 8 / 26. 当園で生まれ育ち9年間もいたアライグマのロッキーⅡが、遂に当園をあとにすることになりました。
- 8 / 27. 近畿動物園獣医師勉強会が当園で行なわれました。
- 8 / 28. 翼を骨折したトビを1羽保護しました。すぐに整復手術を施し、入院させました。
- 8 / 29. シンリンオオカミに交尾の動作が認められました。
- 8 / 31. ライオンの雌ユリ・11才が子宮蓄膿症で亡

- くなりました。
- アビシニアライオンの子が3頭生まれました。
- 9 / 1. NHKがフライカワセミの声を取材にきました。
- 9 / 5. アカミミガメの卵が4つ自然ふ化しました。
- 9 / 6. クロサイの雌サッチャンが急にやせてきたので尿を取って検査しました。
- オバシギを1羽保護しました。
- 9 / 7. ライオンの雌2頭について、採血を行ない、検査しました。
- 9 / 9. パカの雌パー子が増殖により背部を負傷したので、消毒しました。

- クロサイの雌サッチャンの治療を開始しました。
- 9 / 10. 寄贈されたカンムリシギダチョウ5個の卵のうち1個のみがふ化しました。
- 夏の学生動物園実習が本日で終了しました。
- 9 / 11. 昨年12月より休む暇もなく動き続けていた孵卵器の運転を、本日で終了しました。
- 9 / 14. 衰弱したカナダヤマアラシ1頭を入院させ治療開始しました。
- 9 / 15. ダマシカの雄2頭の角切りを行ないました。
- 9 / 20. 動物愛護週間中の無料動物相談が始まりました。

「食欲の秋、動物の秋」

秋は人間にとっても動物にとっても食欲の盛んになる季節です。特に動物の場合、人間と違って衣服を身につけていないだけに、来たるべき冬の厳しい寒さに備えて体力を養うとともに、寒さから身を守るための皮下脂肪の蓄積が必要なことは言うまでもありません。ですから秋に動物が旺盛な食欲を示すのは、冬に備えた本能的な行動といえるでしょう。

さて、動物園ではどのようにしてこの季節に応じるのか、どんな種類の餌を与えているのか、また動物たちは一体どの位食べるのか、一つ一つ御紹介したいと思います。

§ 動物園の台所

まず動物に餌を与える前の段階、餌を作るところの話から始めましょう。現在、天王寺動物園で使っている餌（飼料）は約100種類、その内訳は表1のように実に種々様々です。これは収容動物の方も哺乳類、鳥類、ハ虫類あわせて370種近くもいるうえに、哺乳類一つをとっても肉食性のライオンやオオカミ、魚食性のアシカ、雑食性のタヌキ、クマ、草食性のカモシカやキリンなどと非常に変化に富んでいるためです。さらに人間と同様、餌に対する嗜好性（好き嫌い）もあって、例えばチンパンジーでもトマトの好きなものもいれば全く寄せつけないものもいるし、またソーセージを好むものもいればキュウリの好きなものものと様々です。

これらの餌は人間の餌のように熱を加えるものは少なく（卵とサツマイモを蒸すだけ）、ほとんどが生の状態で与えられます。ただ食べやすいように輪切りやみじん切りに切ったり、またそれらに塩やカルシウム剤を加えて混ぜあわせたりします。これを動物園では調理と呼んでいます。



調理風景

餌の調理は午前中にほとんど行い、午後から給餌

します。さて、この餌を調理する調理場は3年前に建てられたばかりの2階建ての新しい建物で、2階は配合飼料や固型飼料、穀類などの倉庫になっており、階下は調理室と給配室に分かれています。調理室には業務用の大きな冷凍庫、冷蔵庫、1m×2mの大きな調理台が2つ、スコップで餌をねる餌ねり場、サツマイモと卵を蒸す大きな釜、イモ、ニンジン切る根菜カッター、生きたドジョウを入れておく水槽などがあります。給配室は翌日分の餌を、担当者別に重さを量って仕分けしておく所です。最近の冷凍品の普及は動物園にももちろん押し寄せてきており、肉類は全て冷凍品ですし、アジやオキアミも冷凍物です。これら冷凍品は前日から冷凍庫から取り出し、完全に解凍してから与えています。

動物の餌の調理上の注意点は、もちろん餌の鮮度、品質の吟味も必要ですが、一番は動物の身になって調理してやることです。例えばサルやカンガルーなど手で餌を持って食べる動物には持ちやすいように切ってやったり、動物によっては皮をむいてやる必要があるもの、細かくきざむ方がよいものなど、いろいろ配慮してやらねばなりません。また、腹ぐあいの悪いものには餌の量を減らすとか、食欲不振のものには目新しい餌を考えてやるとか、いろいろな工夫が必要です。飼育係員はそれぞれの担当動物の名コックであり、名栄養士でもあるわけです。

§ 天高く、河馬肥ゆる秋

一般に秋から冬にかけては平常の量に比べ、20%程度、餌の給与量を増やします。採食量の増加に伴って体格もどっしりしてきますし、バサバサした粗雑な夏毛も光沢ある密生した冬毛へと替り、またこの時期に発情期を迎える動物も多く、この季節は動物が一番立派に、美しく、健康的に見える時です。

動物の食事風景というのは見ているだけでも楽しいものですが、特にカバのその食べっぷりの見ごときは、見ている人間の方も何か食欲がモリモリわいてきそうな気を起こさせるほどです。カバの餌は表2のとおりで、輪切りにした根菜類にペレット、オカラ、食塩、カルシウム剤を加え、スコップでまぜあわせて与えるわけです。40kgほどもある餌の山を大きな口をあけて一かみ、二かみして首を上にあげてゴクリ。口の中でしばらくモグモグかむようなことはせず、パクパク、ゴクリといった調子で、餌の山も5分ほどでなくなってしまいます。このダイナ

ミックな食べ方は、まさに食欲の秋にピッタリといったところでしょう。



カバの採食

§ 動物園一の大食漢

動物園一の大食漢というと、体の大きさからいってもゾウに勝るものはありません。ゾウの一日に食べる餌の量というのは表IIのように88kg！カロリー計算すると実に16万カロリー（人間の摂取標準は、2500カロリー）、いやはやさすがに怖しい位の数字です。しかし4トンもの体を維持していくためには、やはりこれだけの量は必要のようです。ゾウに次ぐのはカバの46kg、以下サイ、キリン、ラクダと続きます。猿類ではゴリラの5kg、肉食獣ではホッキョクグマの6kg、鳥類ではダチョウの3.6kgとやはり体の大きなものほどよく食べています。

§ 肥満動物減量作戦

人間の世界と同様、動物にも肥満があります。秋から冬にかけて肥えることにはそう問題はないのですが、春から夏にかけての過度の脂肪沈着は生命に

も危険を及ぼすだけに注意が必要です。特に動物園の動物の場合、餌は何もしなくても毎日もらえるし限られた収容面積のために運動不足にもおちいりやすいところから、うっかりしようものなら想像をこえる肥満動物の誕生となってしまいます。肉食獣は特に摂取脂肪量も多いことから一層の注意が必要です。そのため大型肉食獣に限っては週1回の絶食日を設けていますし、給与量を調整するなど配慮しています。それでも体質上、ブクブク肥えるものもあり、例えば当園のヒョウのメスが一時期、とてもヒョウと呼べない位に肥えたことがありましたが、減量作戦をたて、給与量をおさえてどうにかヒョウらしい形にもどることができました。

来たるべき冬のきびしい寒さをのりきるためにもたっぷり食べて十分な栄養と体力をつけてほしいものです。

（飼育課 獣医師：宮下 実）

表1 動物の餌の種類

野菜類	サツマイモ、ジャガイモ、ニンジン、キャベツ、セロリなど	10種類
果実類	リンゴ、バナナ、ミカン、ブドウなど	22種類
肉類	馬肉、鶏肉、ソーセージなど	13種類
魚類	アジ、ドジョウ、オキアミなど	9種類
穀類	中米、ヒマワリ、アワなど	8種類
草類	牧草、青草、ヘイキューブなど	5種類
乳製品	牛乳、調整粉乳、ヨーグルトなど	8種類
人工飼料	配合飼料：固型飼料、パン、各種配合飼料など	17種類
添加飼料	食塩、カルシウム、蜂蜜など	6種類
その他	鶏卵、ミミズ、ミルワームなど	4種類

計 102種類 (昭和55年度 現在)

表2 主な動物の1日1頭当りの飼料給与量

動物名	品名 () 内はkg	計
インドゾウ	ジャガイモ(15)、サツマイモ(12)、ニンジン(7)、リンゴ(1)、パン(0.5)、ヘイキューブ(1)、牧草(50)、ペレット(1.5)	88kg
カバ	青菜(3)、ジャガイモ(7)、ニンジン(6)、キャベツ(1)、牧草(10)、フスマ(2.5)、オカラ(12)、ペレット(5)	46.5kg
ライオン	馬肉(2.5)、鶏肉(2.5)	5kg
ホッキョクグマ	鯨肉(5)、ソーセージ(1)	6kg
ゴリラ	青菜(0.25)、白菜(0.25)、キャベツ(0.1)、サツマイモ(0.25)、ジャガイモ(0.2)、ニンジン(0.2)、セロリ(0.2)、リンゴ(1.7)、バナナ(0.5)、パン(0.5)、牛乳(0.5ℓ)、ヨーグルト(1ヶ)、ユデ卵(1ヶ)、季節果物(0.3)	5kg
キングペンギン	アジ(1.5)	1.5kg
ワライカワセミ	マウス(2匹)、ドジョウ少々	

お客さんの見た動物園

— 入園者実態調査アンケート —

昨今の高度経済成長から家庭、社会における進んだ合理化、省力化、機械化等により国民1人1人の余暇を占める時間が増加拡大したことで、人々はその余暇をレジャーや趣味へと広く利用しています。経済成長と併せたレジャー産業の発達からレジャーの多種多様化、レジャー適応年齢の拡大化、ナチュラルリズム指向等、1人1人がおどろくほど豊富にいろいろなレジャーをたのしんでおります。しかし、残念なことにそのレジャーも自分で作り出すよりも与えられるレジャーに傾向が目立ち、自然を相手にしたもの、或は美術館、動物園等文化教育施設への利用は減少傾向にあります。そこで当園でもその実態を調査するため、大阪動物園ボランティアズが中心となり、動物園側と協議し、この春入園者のアンケートを実施したので、その結果を発表します。

1. 実施方法：

13項目のアンケートを記載したB5版用紙を用い、聞き取り筆記としました。(表1)

(表1)

天王寺動物園 入園者実態調査アンケート

おそれますが動物園についてお気付きの点をお聞かせ下さい。(各項目の該当するものを○でおこみ下さい)

① 性別 [男・女] ①' 年齢 [] 才

② 職業 [学生・会社員・公務員・自営業・主婦・その他 ()]

③ 住所 [大阪市()区、府下()市、()府県]

④ 何人で来られましたか [大人()人、子供()人]

⑤ 動物園に来た目的は? [動物を見るため、レクリエーション]

⑥ 当園に何回来られましたか? [1回、2回、3回、4回、それ以上()回]

⑦ 花や緑は充分ですか? [多い、普通、少ない]

⑧ 食事や休憩する場所は充分ですか? [多い、普通、少ない]

⑨ 動物は見やすいですか? [見やすい、普通、見にくい]

⑩ 動物説明板は利用しますか? [詳しく読む、動物によって見る、動物名のみ見る、利用しない]

⑪ 今まで春・秋・Zoo祭り・サマースクールという園内行事にボランティアは参加していましたが、ご存知でしょうか? [いいえ、はい]

⑫ どんな動物を見たいですか? []

⑬ その他、お気付きの点、御意見、御希望等をお知らせ下さい。

[]

おいそがしいところ、ご協力ありがとうございました。

大阪市天王寺動物園

調査月日 年 月 日

(1) 実施日、時間、件数：実施は春の動物園まつりの4月26、29日、5月3、4、5日の5日間で、延56名のボランティアズが1127件のアンケートを行いました。(表II)

(2) 入園客相：1127件の男女比はほぼ同数で30代が半数近くを占め、次いで20代、10代である。これは従来から言われているとおり、30代の家族連れのレジャーとして、又、20代、10代のデートの場として利用されていることがうかがえます。職業は主婦、会社員、学生、自営業等の順で、住所も大阪府下が43%、市内40%、他府県17%で、市内よりも府下他府県が高率なのは住宅のスロー化ともいづらか関連があるのかも知れません。

また来園人員構成は夫婦に子供1~2名という家族連れが最も多く79%近く占め、あとは友達連れ、団体等の順となっています。

(3) 入園の目的：本物の動物を見るためという目的が断然多く41%、レクリエーション24%、その他30%等の順となっており、動物園の4大目的のレクリエーション(憩の場)としての利用が断然トップを占めており、研究や教育のために来園したという声はほんのわずかでした。また来園回数については4回以上が57%を示し、都市型動物園の特徴である手軽で短時間で往ける交通至便と、公立動物園としての安価であるという2大特徴を示しております。

(4) サービス面等：花や緑の量については83%が満足しており、ベンチ、食事場所については普通と答えたものが36%であったものの、少ないと答えたものが35%をもっと重視すべきかと思われます。動物の見やすさについては80%が満足しており、説明板利用については4つの意見がほぼ同数に割れています。見たい動物については、ゾウ、パンダ、キリンの順ですが、ほとんど差がなくこれにライオン、ヘビがベスト5となっており、ヘビの人気の高い

のが意外でもありました。

(5) 動物園ボランティアズ：動物園でお客様に動物のガイドをしたり、不法なエサやりの禁止キャンペーンを行っているボランティアの存在と活動には残念ながら認識度が低かったようで今後の活動方針を再考すべきと思いました。

3. 結 論

アンケートを集計して感じることは天王寺動物園は都市型動物園の特徴を端的に示しており、利用回数が意外と多く、花や緑にはまあ満足を示しているものの、サービス面での駐車場の狭隘、便

所の不足、休憩施設の不足、水飲み場の不足や、展示面では順路表示設置や、子供にとってみやすい高さや案内板等の整備を指摘され、客のマナーの悪さやゴミが多くきたないなどの声も聞いています。今後の希望としては、動物園の目玉となるもの、例えばパンダの誘致、子供動物園の設置、動物の種と数の増加、無料動物説明、夏季の閉園時間延長等がのぞまれ、ボランティアに対する活動の活発化や期待も多数寄せられました。

大阪動物園ボランティアズ

(岡森康弘、太田涼子、松島香織)

(図1)

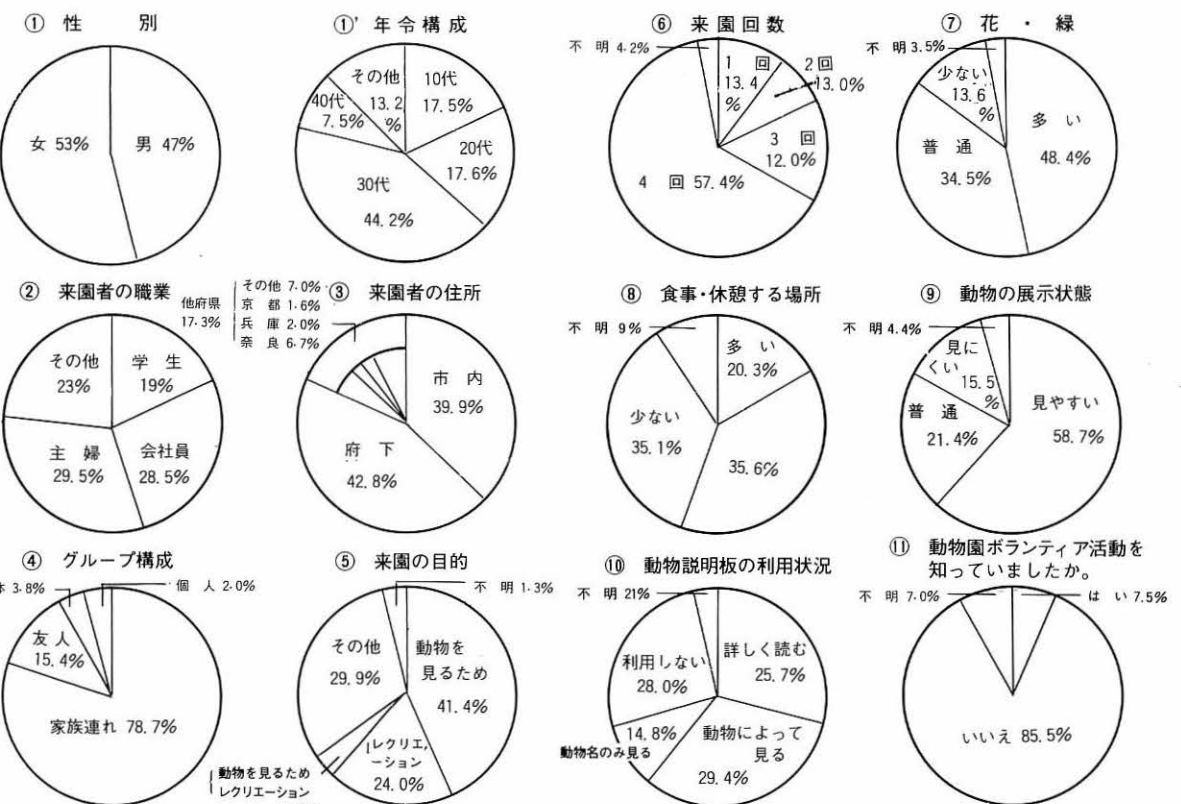

(表2)

実施日	実施時間	アンケート枚数	レポーター人数
4月26日(日)	11:00 ~ 11:00	174	9
29日(水)	10:30 ~ 12:00	242	12
5月3日(日)	10:30 ~ 12:00	230	12
4日(月)	10:30 ~ 12:00	233	12
5日(火)	10:30 ~ 12:00	248	11
5日間	延 7時間	1127件	56名

北米通信員だより ⑧

★ ヒューストン動物園

ヒューストン動物園は広大な市域の南端のハーマンパークにある無料の市立動物園です。それほど大規模のものではありませんが、鳥類、爬虫類、それに小哺乳類のコレクションがすぐれており、100名以上という大所帯のボランティアを擁し、教育課の主導で地域社会に密着した活発な教育活動を展開していました。アポイントメントをとっていた教育課長のモア

女史は急用のため不在で、子供動物園担当のエゼル女史にお話を伺

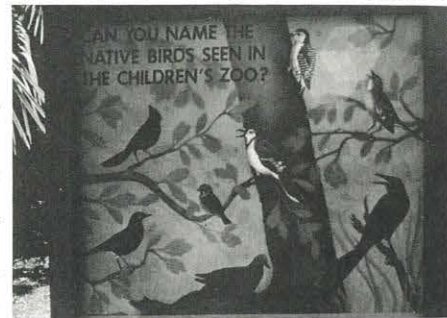

子供動物園内で見られる野鳥

いました。同園の教育事業はボランティアの協力によるところが大きく、組織自体は15年の歴史をもち最初から続けている人が6人もおられるとのこと。会員は年輩の人が多くを占めるものの、教員、会社員から芸術家、警察官というバラエティーに富んだ構成ですが8名の運営委員がすべて女性であるように女性が多数を占めているようでした。活動は実に様々ですが、当初から続けているものとしては、予約による鳥類館、爬虫類館、小哺乳類館の各ガイドツアーと子供に動物をさわらせることで、これは園内の子供動物園にある4つの接触コーナー、移動動物園及び近隣の医療センター病棟に特設する臨時接触コーナーで行なわれています。その他子供動物園の中にある講堂での「テキサスの自然」等スライド

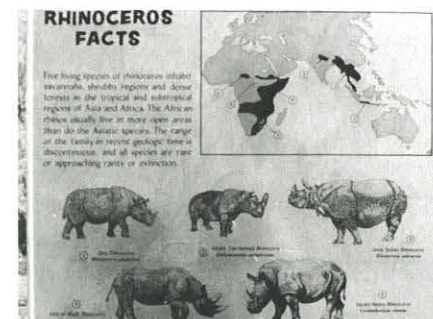

サイ舎の説明板

・ショーの適宜実施が平常活動で、夏休みにはこれらの代わりにサマースクールが8週間にわたってあるとのことでした。それから動物絵画の指導あり、耳の不自由な人々のための手話の説明プログラムがつけられ、変わったところでは動物のものまね指導というのがあるそうです

がすべて会員の特技を活かした活動です。近年手ひろげすぎたきらいはありますが地域社会への貢献の実績には見るべきものがありました。

★ バトン・ルージュ動物園

次に訪れたルイジアナ州バトン・ルージュ動物園はニューオーリンズからバスで2時間西の人口30万の町の市立動物園です。偶蹄獣等のコレクションもさることながら展示に独創的な工夫が随所に見られ、米国の動物園はどこへ行っても大動物園にもひけをとらない個性をもっていることを改めて知りました。ここの初代教育課長のデュプレ女史は1年前にこの町にある州立大学で英文学の修士号をとられた動物園とは全く縁のなかった方ですが、情報の収集と活用

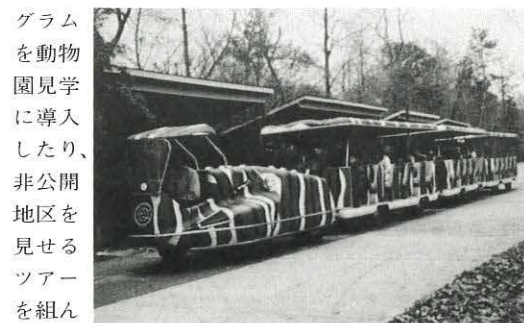

園内ガイドツアー

に秀でておられて、全米動物園水族館協会や国立ワシントン動物園の情報力をフルに活用して立派なお仕事をなさっていました。市販のスライド・プログラムを動物園見学に導入したり、非公開地区を見せるツアーを組んだり、小学生向けの動物学用語集を編集したりが目下のお仕事で25名のボランティアの先頭に立って頑張っておられ、市や教育委員会の援助がまだ得られない段階でもどれほどのことができるのかを示しておられました。当日、小学生の動物園見学がありました。同園の専用車に子供達をのせて案内する訳ですが、



ゾウに乗る子供たち

この日担当者の急病により同女史が代理で説明をしておられました。その後ゾウの背中に試乗させることが恒例で、子供達の興奮した声が広い園内にひびいていました。

(つづく)

(大阪動物園ボランティアズ：富樫史朗)

動物園ニュース

§ ブラックバック出産!!

8月25日と29日に相次いでブラックバックの赤ちゃんが生まれました。2頭とも母親がじょうずに世話をし、順調に育っています。性別はそれぞれオスとメスでした。今年には1月24日と2月28日にもそれぞれ1頭づつ生まれており、4頭もの出産がみられたのは近年にないことです。これで当園のブラックバックは8頭となりました。親のあとをついて歩くかわいい姿は人気を集めています。



§ ボランティアによる園内ガイド

9月6日の日曜日に園内5ヶ所において、ボランティアによるスポットガイドが行なわれました。午前10時から12時までのわずか2時間でしたが、ライオン舎前ではライオンのほんとうの毛、小獣舎ではインドタテガミヤマアラシのトゲ、ゾウ舎ではゾウの糞と餌などの実物を展示しガイドを行ないました。

入園者

殖に成功しましたので、そのうち1番をサンディエゴに贈ることになりました。今回贈る雄は1977年生れで、雌は1978年生れです。

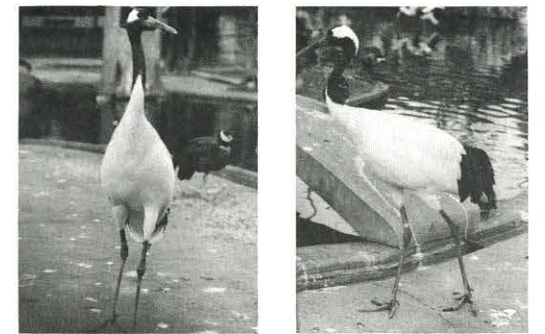

右がオス、左がメス

タンチョウは日本と中国以外の動物園ではわずか28羽しか飼われていません。特にアメリカの動物園にはほとんど飼われていません。また日本でも全国10園に43羽が飼育されているだけの貴重なツルです。日本から国外の動物園へ贈られるのは今回が初めてです。

§ 保護動物相次ぐ!!

毎年渡りのシーズンの秋になると保護動物が増加しますが、今年も9月に入って多くの鳥が保護されてきました。堺市でコルリ、南港でオバシギ、八尾市でツツドリ、

くらしを彩るショッピング



近鉄百貨店

アベノ店 (06) 624-1111・上本町店 (06) 779-1231
東京近鉄 (0422) 21-3331

・近鉄百貨店グループ

大阪(アベノ・上本町)・東大阪・奈良・京都・岐阜
枚方・四日市・和歌山・徳山・別府・東京(吉祥寺)

北米通信員だより ⑧

★ ヒューストン動物園

ヒューストン動物園は広大な市域の南端のハーマンパークにある無料の市立動物園です。それほど大規模のものではありませんが、鳥類、爬虫類、それに小哺乳類のコレクションがすぐれており、100名以上という大所帯のボランティアを擁し、教育課の主導で地域社会に密着した活発な教育活動を展開していました。アポイントメントをとっていた教育課長のモア

女史は急用のため不在で、子供動物園担当のエゼル女史にお話を伺



子供動物園内で見られる野鳥

いました。同園の教育事業はボランティアの協力によるところが大きく、組織自体は15年の歴史をもち最初から続けている人が6人もおられるとのことで、会員は年輩の人が多くを占めるものの、教員、会社員から芸術家、警察官というバラエティーに富んだ

がすべて会員の特技を活かした活動です。近年手ひろげすぎたきらいはありますが地域社会への貢献の実績には見るべきものがありました。

★ バトン・ルージュ動物園

次に訪れたルイジアナ州バトン・ルージュ動物園はニューオーリンズからバスで2時間西の人口30万の町の市立動物園です。偶蹄獣等のコレクションもさることながら展示に独創的な工夫が随所に見られ、米国の動物園はどこへ行っても大動物園にもひけをとらない個性をもっていることを改めて知りました。ここの初代教育課長のデュプレ女史は1年前にこの町にある州立大学で英文学の修士号をとられた動物園とは全く縁のなかった方ですが、情報の収集と活用に秀でておられて、全米動物園水族館協会や国立ワシントン動物園の情報力をフルに活用して立派なお仕事をなさっていました。市販のスライド・プログラム

を動物園見学に導入したり、非公開地区を見せる



動物園ニュース

§ ブラックバック出産!!

8月25日と29日に相次いでブラックバックの赤ちゃんが生れました。2頭とも母親がじょうずに世話をし、順調に育っています。性別はそれぞれオスとメスでした。今年には1月24日と2月28日にもそれぞれ1頭づつ生まれており、4頭もの出産がみられたのは近年にないことです。これで当園のブラックバックは8頭となりました。親のあとをついて歩くかわいい姿は人気を集めています。



§ ボランティアによる園内ガイド

9月6日の日曜日に園内5ヶ所において、ボランティアによるスポットガイドが行なわれました。午前10時から12時までのわずか2時間でしたが、ライオン舎前ではライオンのほんとうの毛、小獣舎ではインドタテガミヤマアラシのトゲ、ゾウ舎ではゾウの糞と餌などの実物を展示しガイドを行ないました



ゾウ舎前でのスポットガイド

ので、入園者の興味を引きななかな好評でした。今後も、継続して毎月第1日曜日の午前10時から2時間、園内各所でスポットガイドを行なう予定です。また「秋の動物園祭り」では10月18日から11月3日までの日曜、祝日に同様のスポットガイドを行ないますので、動物園にお越しの節は、動物を見るだけでなく、ボランティアのガイドを御利用下さい。

§ サンディエゴ動物園へタンチョウ寄贈!!

9月25日、当園生れのタンチョウ1番を米国カリフォルニア州のサンディエゴ動物園へ贈りました。

サンディエゴ動物園と当園との交流は1970年の万国博当時から行なわれており、サンディエゴからはシンリンオオカミやココアテが来園し、当園からはタヌキが贈られています。当時「タンチョウを欲しい」という申し入れがありましたが、その頃当園には雄1羽しかおらず実現しませんでした。その後、1974年に日中友好で北京動物園から雌のタンチョウ1羽が来園し、1976年から連続6年間9羽の繁殖に成功しましたので、そのうち1番をサンディエゴに贈ることになりました。今回贈る雄は1977年生れで、雌は1978年生れです。

殖に成功しましたので、そのうち1番をサンディエゴに贈ることになりました。今回贈る雄は1977年生れで、雌は1978年生れです。

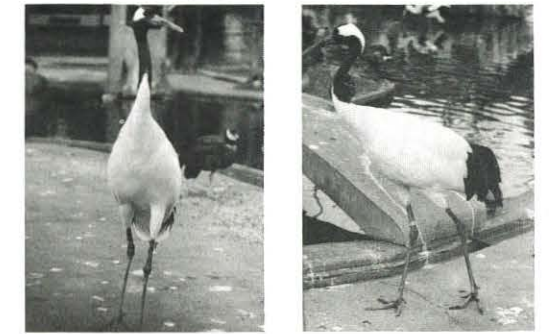

右がオス、左がメス

タンチョウは日本と中国以外の動物園ではわずか28羽しか飼われていません。特にアメリカの動物園にはほとんど飼われていません。また日本でも全国10園に43羽が飼育されているだけの貴重なツルです。日本から国外の動物園へ贈られるのは今回が初めてです。

§ 保護動物相次ぐ!!

毎年渡りのシーズンの秋になると保護動物が増加しますが、今年も9月に入って多くの鳥が保護されてきました。堺市でコリ、南港でオバシギ、八尾市でツツドリ、松原市でコイサギの幼鳥、明石市でヒヨドリ、奈良市でアオ



右の翼を骨折し保護されたヨタカ

サギ、岬町でヨタカなどが保護され、当園に持ち込まれました。いずれもたいへん衰弱していたり、翼を骨折していたりしており動物病院に収容されました。

§ 秋の動物園祭り開催!!

秋の動物園祭りが、10月11日から11月3日までの日曜祭りに開催されます。期間中、奈良佐保女子短大生による人形劇、めぐめ幼稚園児によるお遊戯、ボランティアによる動物ガイド、当園医師による動物相談などが行なわれます。

* 休園日のお知らせ *

動物園の休園日は毎月第3日曜日です。12月までの休園日は下記の通りです。

10月19日(月)、11月16日(月)、12月21日(月)。

開園時間は9時半～5時で、4時に切符売止めになります。

遊園施設委託経営・製作・販売

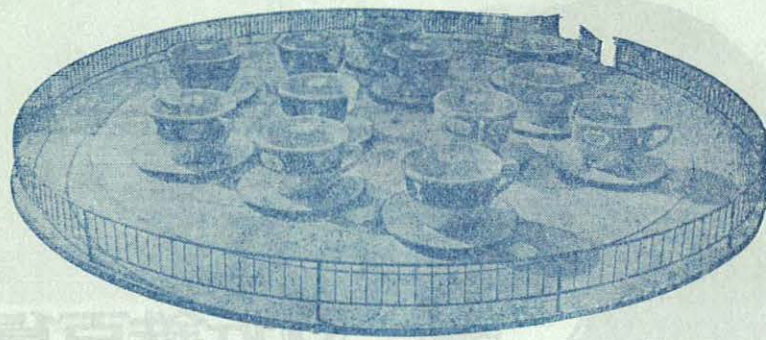

久竹娯楽株式会社

本社工場 大阪市西区北堀江1丁目23番21号
電話 大阪(06)541-3112・3938 番

なきごえ 昭和56年10月15日発行(毎月1回15日発行)

編集/大阪市天王寺動物園

発行人/大阪市天王寺動物園協会 和田辰巳

印刷所/株式会社 松村善進堂 定価100円(送料共)

第17巻 第10号(通巻193号)

〒543 大阪市天王寺区茶臼山町6-74

電話 大阪 (06)771-0201

振替口座 大阪 37823

1年継続(12部)1,100円(送料共)

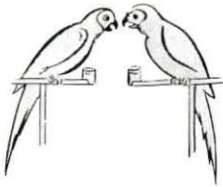

鳥獣輸入

全国動物園水族館御用達

- ・医学実験用動物
- ・愛玩犬、猫直輸入
- ・宣伝用、テレビ用、貸動物
- ・教材用鳥獣剥製販売
- ・原色世界雑類図鑑(34種1枚もの)要郵便券150円・鳥獣価格表100円

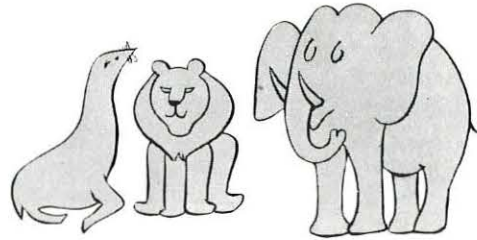

有限会社 吉川商会

本社 神戸市生田区中山手通三丁目二八番地 電話(078)221-8195・221-1517
 飼育場 神戸市葺合区神仙寺通三丁目一番地 電話(078)241-3494



自然の
おいしさ

全糖

- 合成甘味料・合成保存料・合成糊料・合成着色料はいっさい含まれていません。



雪印ヨーグル

各130cc.=90円

パイン・オレンジ・ストロベリー・フルーツカクテル

編集委員

橋本 一郎・土井 良彦・樽本 勲・中川 哲男・宮下 夫・長瀬健二郎・藤原 安昭・森本 泰利・大野 尊信
 蔵谷 文彦・農本 武志・野口 秀高・仲谷 登・高橋 真三・板野 健一・石島 宏胤・柴田 総