

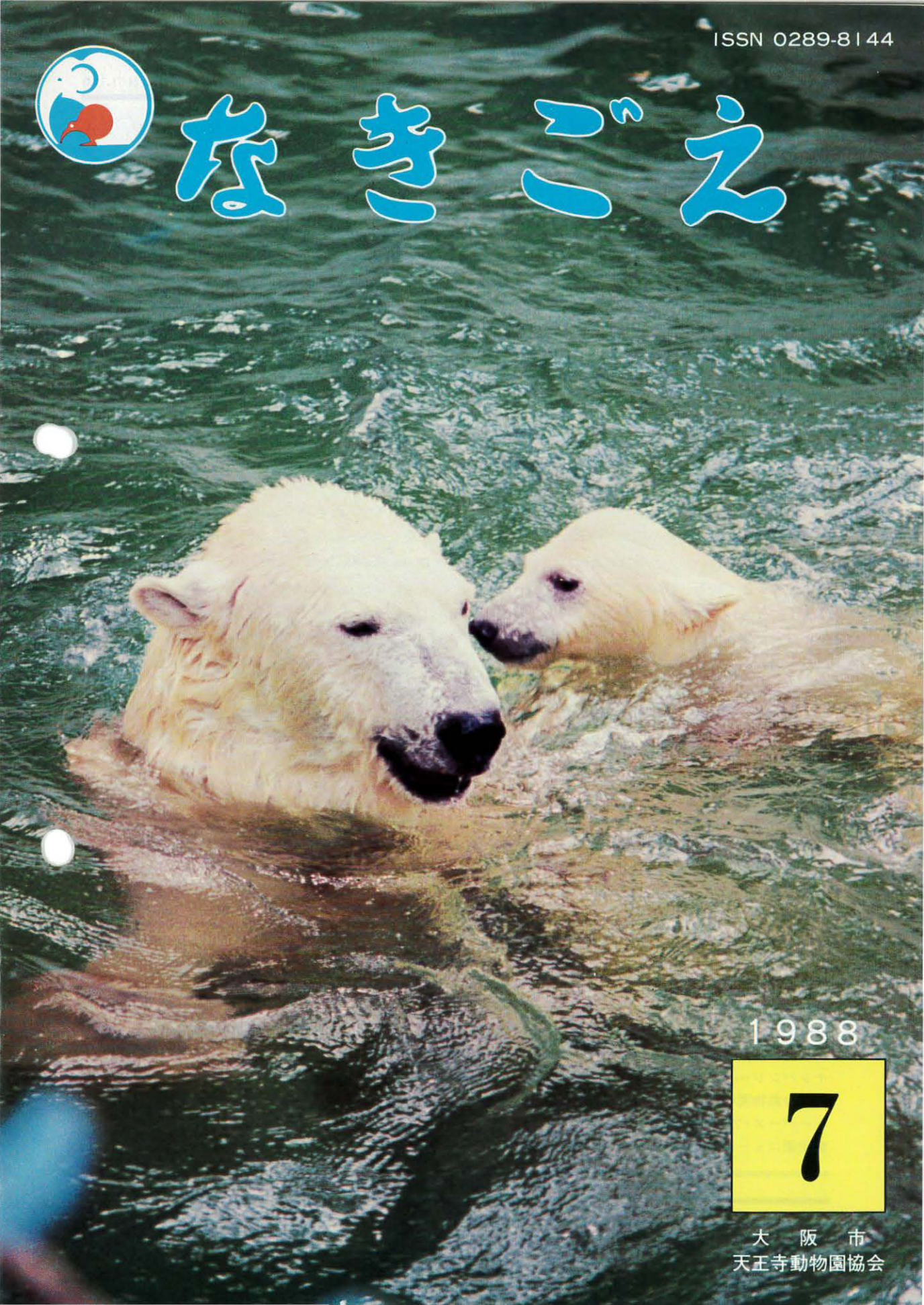

なきごえ



1988

7

大阪市
天王寺動物園協会

伏原 納知子



動物好きな人というの、一体動物のどこに魅力を感じるのかと言え

ば人それぞれにあるのでしょうか、多くの方が魅かれるものに彼らの“目”があるのではない

でしょうか。犬の人なつっこい目、猫の謎めいた目、鹿や馬の潤んだ黒い瞳、また猛禽や肉食獣たちの鋭い目にも魅力を感じる人も

いることなのでしょう。もっとも人が人を好きになる時にも目は重要な役割を演じるものですが、言葉を交せない人と動物の間ではそれ以上に「目は口ほどにものを言い」という事になるのでしょうか。動物の絵を描く時も、目は大変重要なポイントとなります。まさに「魂を入れる」ことになり、表情の大半は目の輝きに依る様に思われます。

なぎごえ7月号もくじ

動物と私 2
“アカハシハジロの人工育雛” 3
動物園日記・動物園グラフ 4-5
チンパンジーの飼育の歴史 6-7
天王寺動物園のコアラ舎 8-9
キーパーズ・アイ ②⑩ 10
動物園ニュース 11

り良い印象を持っていなかった私なのですが、ひよんな事から4年前の夏にアフリカの小国で野生のゴリラ達に会う機会に恵まれました。

ルワンダというアフリカ大陸の中央、ザイルとウガンダの間にある小さな国の山々には、僅かに残っているマウンテンゴリラ達が住んでいます。ゴリラの住む山は高く、未知の木や草の中を1日這い回っても会えるとは限りません。初めてゴリラに出会ったその日も、朝からゴリラの足跡や糞をたよりに追跡する人々について山を登り下りしていました。足はもう棒の様になり、顔はイラクサの毒で腫れあがっても、初めて会う野生のゴリラのことを思うと激しく打っている鼓動がもう一段高く鳴るのでした。

出合いはあまりにも突然でした。視界を防ぐ背の高い草の向う側に、じっとこちらを見つめる目があ

ったのです。それは今までに出会った動物達の目とは全く違う、私達人間と同じ感情や意思を持った思考する目の様に思えました。共通の言語を持たない異人種が初めて出会った時の衝撃はこの様なものではなかったのか、その時の私はみっともなくペコリと頭を下げ

て挨拶していました。この出会いの記憶は、異星人の国に踏み込んでしまった様なショックとして今も鮮明に残っています。堂々とした黒色多毛人の視線に圧迫されてしまった私は、とてもゴリラを「見た」とか「観察した」とか言えず、まさに「お目にかかった」のでした。

それ以来動物園でゴリラに出会うと、あの少々無礼な視線も苦虫をかみつぶした様な表情も理解できる気がして、また少し複雑な気持ちになって檻の前で立ち止ってしまうのです。

(イラストレーター)

表紙の写真説明

ホッキョクグマ

Ursus maritimus

昨年11月16日に生まれたホッキョクグマの子供はコユキと名付けられました。生後6ヶ月目からプールに入り始め、今ではこうしてお母さんと水泳を楽しむのが日課となりました。

(撮影：大川 光雄)

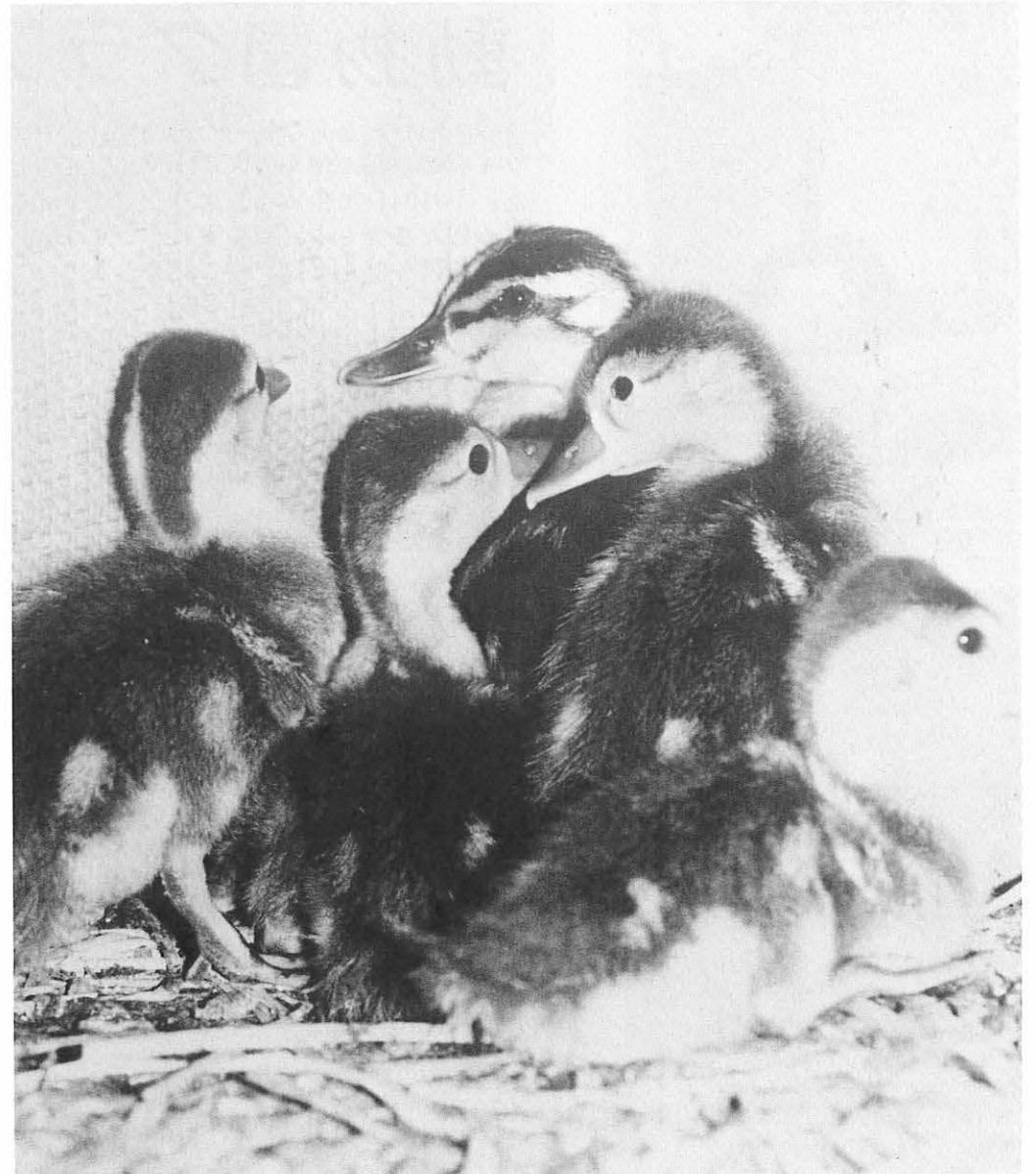

“アカハシハジロの人工育雛”

昨年夏オープンしたバードケージでは赤ちゃんの誕生ラッシュが続いています。シュバシコウ、アオサギ、コサギ、カナダガンは親が育てていますが、このアカハシハジロのヒナは人工で育てています。

(影撮：野口 秀高)

動物園グラフ

春の訪れとともに始った動物園の出産ラッシュも暖かさが増すと共に本格化してきました。1月24日に生まれたエランドの子供をはじめ様々な赤ちゃんが生まれていますが、今月はその一部をグラフでご紹介しましょう。

(撮影：土谷 正道)

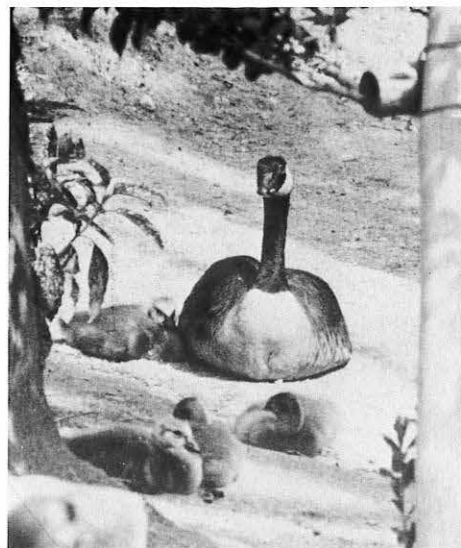

カナダガン 5月3日ふ化

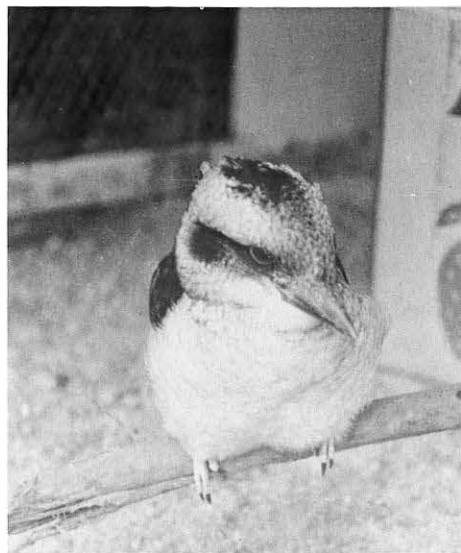

ワライカワセミ 4月6日ふ化



ニホンザル 5月16日誕生



トカラヤギ 5月20誕生

4・5月の動物園日記

- 4 / 28. エランドのメスが1頭生まれました。
ニホンジカのオスの角が落ちました。
- 4 / 29. バードケージ“鳥の楽園”に新しく設置した巣箱の調査をしました。
タンチョウ、オウギアイサが産卵しました。
- 4 / 30. インドガンが卵を暖め始めました。
- 5 / 1. ブタオザルのメスが、オスから咬傷をうけたので、すぐに麻酔し治療を行ないました。
- 5 / 2. カバが交尾しました。
- 5 / 3. カナダガンが6羽ふ化しました。
鳥の楽園では、シュバシコウが11の巣で卵

- を抱いています。
- 5 / 5. アカカンガルーのメス“ミュキ”の袋の中に小さな子供がいるのを確認しました。
マレーグマが交尾しました。
春の動物園まつりの最終日のこの日、生後171日目のホッキョクグマの子の命名式があり、“こゆき”と名付けられました。
- 5 / 6. 4月27日生まれのフサオマキザルの赤ちゃんが、母親の背中から落ち、後足・尾がほとんど動かせなため、人工哺育に切り換え、治療をはじめました。
- 5 / 7. ウミネコが産卵しました。
- 5 / 9. ウミネコが2卵目を産卵しました。

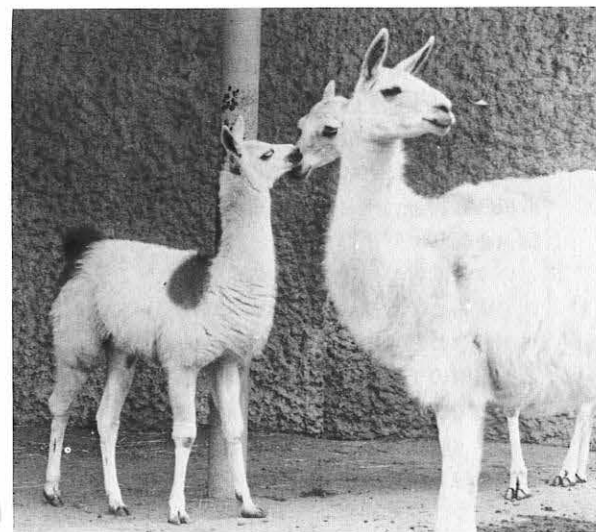

ラマ 2月12日誕生



バーバリシープ 3月26日誕生

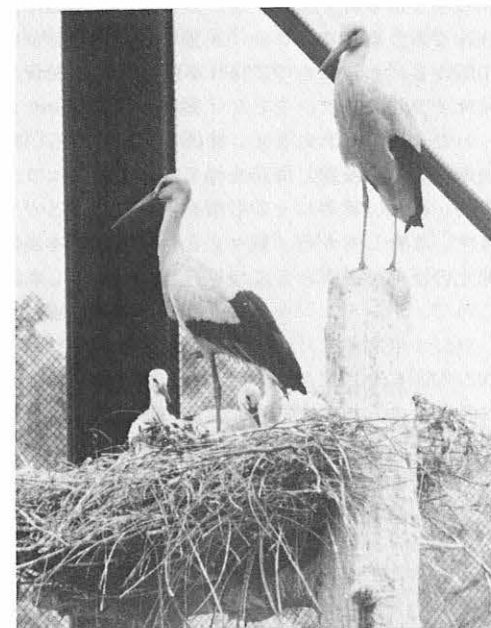

ホッキョクグマ 昭和62年11月16日誕生

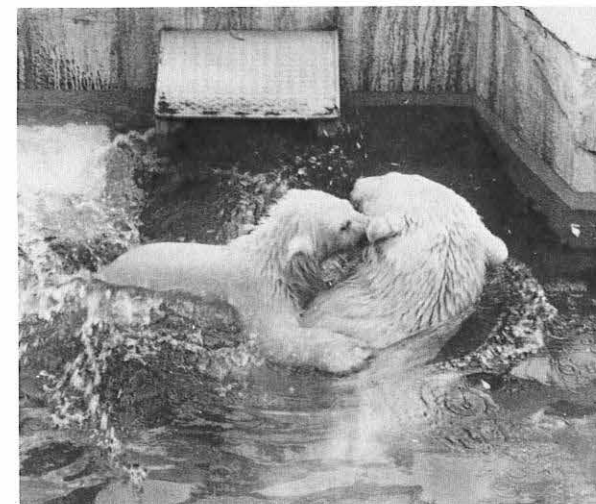

- 5 / 10. 昨年6月22日生まれのカリフォルニアアシカが、冷凍アジの解凍したものを初めて食べました。これで昨年生まれのカリフォルニアアシカ3頭の餌付けが完了しました。
- 5 / 11. アオバズク1羽、ウミウ1羽を保護しました。
ビョウ、ジャガー、ピューマ各々一番を新ビョウ舎へ移しました。
近畿地区動物園獣医師勉強会を開きました。
- 5 / 14. 新ビョウ舎のオープニングセレモニーが催されました。
- 5 / 15. 第37回動物のお話とスライドの会「新ビョウ舎のできるまでと大型ネコの話」を開催しました。

- 5 / 16. 今年最初のニホンザルの子が生まれました。
ムササビのメスを1頭保護しました。
ホッキョクグマの子が、はじめてプールに飛び込み遊ぶのを確認しました。(182日齢)
- 5 / 20. シュモクドリのヒナが1羽巣立ちました。
(2羽目は22日、3羽目は24日)
- 5 / 22. 新人ボランティア研修を行ないました。
- 5 / 23. チュウゴクオオカミが交尾しました。
- 5 / 24. アジアゾウの春子が下痢のため、投薬しました。
- 5 / 27. 今年最初のニホンジカの子が生まれました。

チンパンジーの飼育の歴史

なきごえ24(7).1988

1. チンパンジーの名前の由来

日本では昔、チンパンジーのことを「黒猩猩」と呼んでおりました。この「黒猩猩」という呼び名は中国から伝わったもので hēi Xīng Xīng と発音し、元々オランウータンをさす「猩猩」Xīng Xīng にならったものと思われます。中国には古くから「猩猩」が南の方から陸路、海路を経て入っていたようで、書物、絵画、諺等にその名前をみつけることができます。しかしながら「猩々」という名前は本当は想像上の怪獣や靈獣としてつけられたものでした。ところで、チンパンジーにつけられた「黒猩猩」やゴリラにつけられた「大猩猩」の名前は、これらの動物が中国にお目見えする機会が非常に少ないと考えられることからたぶん20世紀に入って猩猩（オランウータン）と同じ仲間と考えてつけられた新造語だと思われまます。

2. チンパンジーの日本初渡来

オランウータンは古い書物によれば1792年の江戸時代寛政4年にオランダ人が持たらしめています。これはチンパンジー初渡来と比べ、はるかに早い時代ですが、これはオランウータンが比較的日本（或は中国）に近い距離にあって入手しやすいことが言えますが、その点、チンパンジーはアフリカ原産で遠い距離にあり、入手や輸送が困難であり、貿易としても可能性が低かったことが考えられます。このような条件があって日本にチンパンジーがはじめてお目見えしたのは1921年（大正10年）で、イタリアのバイサックサーカスが大阪府で開かれた博覧会に出展したのが日本の歴史上はじめてのことです。

しかし動物園の展示動物として日本で初めて展示したのは天王寺動物園が最初で1927年（昭和2年）10月8日のことです。このチンパンジーはその1年前の1926年（大正15年）に神戸の動物商中田が横浜に着いた2頭の、アメリカの婦人が飼っていたオスの仔を買とり、10ヶ月ほど動物商中田で飼育したのち天王寺動物



太郎

園に「アメリカで映画にも出演したことがある」というふれこみで5000円で売却しました。このチンパンジーは「太郎」と名付けられ、本邦初来ということもあって予想を違わず人気を博し、閉園を1時間も延長させるほどのものでした。しかし、はじめて取扱う動物ということもあって、飼育管理も難しく肺炎を起してしまいました。しかし、ひと目見たいという入園客の熱い気持ちに抗しきれず、あげくのはて病床までも見せるという無理が災いし、わずか1ヶ月余の11月19日に急死してしまいました。

3. 当園のチンパンジーの飼育記録

当園では1927年（昭和2年）入園の「太郎」から1986年（昭和61年）入園の「ミナミ」まで21頭の飼育が記録されています。性別の内訳はオス8頭、メス13頭で、飼育期間は「太郎」のように1ヶ月余りの短命なものから「シュジー」のように37年間飼育し、現在もなお記録更新中というものまであります。戦前は飼育期間が10年をこえるものはありませんでしたが、さすがに名優「リタ」はドル箱スターとして非常に大事にされていたと見え8年間飼育された記録が残っています。戦後はほとんど長命になってきていますが、人の場合と同様に戦後10数年までは結核などで死亡するものがいくらかみられ飼育期間が10年未満の結果となっています。しかし最近では薬剤の開発、防疫の充実もあって若齢で死亡するものは皆無となりました。

4. チンパンジーの繁殖

天王寺動物園でのチンパンジー飼育61年間の歴史のなかで残念ながら出産成育の記録はありません。しかし戦前、人気スターであった「リタ」がオスのチンパンジー「ロイド」との間に子供をもうけ1940年（昭和15年）7月22日に出産していますがおしくも死産で、「リタ」も後産停滞とその後の経過が思わしくなく翌23日に死亡してしまいました。このほか戦後の1966年（昭和41年）にチェリーが8年の飼育ののち12才で結核で死亡していますが、この時妊娠が確認されています。

このように61年間に21頭飼育という実績にもかかわらず繁殖に結びつかないのは、購入或は搬入されるチンパンジーが1頭もしくは2頭の形でしかも若齢幼体であるということ、つまり動物園に搬入するまでに交尾、出産、異性とのコミュニケーション等が学習できないことに原因があるとされています。現に多頭数の群飼育を行っている動物園では学習等が行き届き着実に繁殖実績をつみ重ねています。

5. チンパンジーの国内登録

1987年12月31日現在、日本動物園水族館協会に属

当園のチンパンジーの変遷

愛称	性別	入園年月日 昭和	出園年月日 昭和	飼育年数 年・月
太郎	♂	2.10/8入園	2.11/19死亡	.1
リタ	♀	7.7/19入園	15.7/23死亡	8.
ロイド	♂	9.5/7入園	17.4/13死亡	7.11
二郎	♂	9.5/7入園	14.1/30死亡	4.8
三郎	♂	9.5/7入園	16.12/13死亡	7.7
ビス	♀	9.5/7入園	10.3/24死亡	.10
シュジー	♀	26.5/31入園	生存中	37.1
次郎	♂	29.12/28入園	32.2/6死亡	2.1
チェリー	♀	32.9/27入園	41.4/28死亡	8.7
ユリ	♀	34.3/10入園	38.6/21死亡	4.3
キク	♀	34.3/10入園	38.11/6死亡	4.8
リカ	♂	35.9/4入園	56.12/9死亡	21.3
キャンディ	♀	39.2/17入園	生存中	24.4
パンジー	♀	41.3/31入園	49.6/6出園	8.2
洋子	♀	41.10/11入園	生存中	21.8
夏子	♀	44.10/13入園	50.7/4死亡	5.8
サクラ	♀	48.3/25入園	生存中	15.3
大介	♂	52.2/8入園	52.10/24出園	.8
十月	♀	52.2/8入園	52.10/24出園	.8
リッキー	♂	60.6/19入園	生存中	3.
ミナミ	♀	61.7/18入園	生存中	1.11

する動物園のうち50園と民間研究機関1施設の計51個所でオス102頭、メス167頭、計269頭のチンパンジーが飼育登録されており、他施設の未登録のものを含めると国内では300頭は優に超えるものと思われる。

この51施設のうちでオスのみ、又はメスのみという施設はたった5施設で全体の9.8%にあたります。51施設で最も多頭数を飼育しているところはオス31頭、メス35頭の計66頭で、最も少ない施設は1頭のみでありました。また、長期飼育年数をみますと上野動物園のオス「ビル」が1951年（昭和26年）5月18日に入園し、以来37年飼育されています。次いで天王寺動物園のメス「シュジー」が1951年（昭和26年）5月31日に入園し、これも37年飼育されています。その次は王子動物園のオス「ジョニー」で1955年（昭和30年）12月14日に入園し、33年間飼育されています。これらがチンパンジーの長期飼育ベスト3となります。チンパンジーの長期飼育年数は日本動物園水族館協会の飼育ハンドブック資料編によりますとサンフランシスコ動物園で37年10ヶ月となっていますが最近のめざましい飼育管理法の確立を考えた場合、50年飼育はそう遠くの話ではないように思います。

6. 名優「リタ」の思い出

天王寺動物園のチンパンジーの歴史を語る場合この名優「リタ」をぬきにしては語れません。「リタ」は香川勇氏（後の福岡動物園長）が当時の林園長の

特命をうけ、アフリカへ動物収集に出かけ、ナイロビの奥の部族の酋長を口説き落して入手したものだそうです。「リタ」はナイロビから神戸までの船旅中、船員から、歯磨、煙草、紅茶、コーヒー等を教えられ、たちまちそれらをマスターしたのは、のちに開花するその素質がこの時に芽生えていたようです。1932年（昭和7年）7月19日に天王寺動物園に入園した「リタ」は1ヶ月余のトレーニングののち9月1日から一般公開となりテーブルマナー、煙草、竹馬、三輪車、お茶等をそれぞれに合った衣装をつけ次々と修得し、披露して行きました。

当時は現在ほどレジャーやマスメディアが発達していない時代でしたから、これらが口伝えに或は新聞等で宣伝され、連日押すな押すなの人気で、動物園への「リタ」に関する問合せも殺到する有様です。新聞も「リタ」の毎日の様子の特集するぐらいの盛り上がり方で、ついには米国パラマウント映画がその活躍を撮影するほどでした。



テーブルマナーのリタ嬢

この人気のほどは、1800円と高い買物をしたチンパンジー「リタ」が一般公開以来たった2ヶ月で5000円もの入園料をかせぎ出した様子はおどろくばかりで現在のパンダ、コアラ人気となんらかわるところがありません。1932年（昭和7年）9月に「リタ」を一般公開したその年は120万人の有料入場があり、8年165万人、9年250万人とうなぎのぼりに上昇します。この250万人の記録はいまだに破られておりません。

しかしこの異常な人気も日本の軍国化が進むなか、「リタ」の死によって急速に衰退して行きました。「リタ」のように動物に芸をさせることについて問題があるとお考えの方もいらっしゃるでしょうが、動物に生きる喜びとストレス解消を与える意味から素質を或は能力を伸してやるということはある程度、許されるのではないかと考えます。

（飼育係長：中川 哲男）

天王寺動物園のコアラ舎

なきごえ24(7).1988

昭和64年はちょうど大阪市政100周年にあたりますがこの年の4月に大阪市と姉妹都市であるオーストラリアのメルボルン市からコアラが贈られてきます。まずおす1頭、めす2頭の計3頭がやってきますが、65年の春には第2陣としておす1頭、めす2頭計3頭がやってくるようになっていきます。そこで今年中にコアラを飼育し、皆さんに見ていただくための家を建設することになり、6月初めに工事に入りました。

建設予定地は夜行性動物舎の南側で、美術館前の樹木

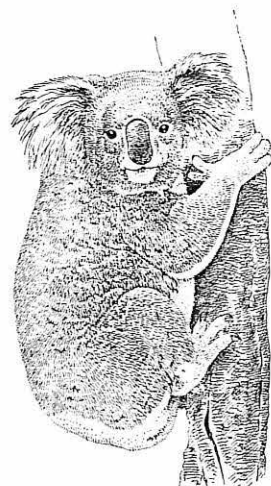

新思潮社 世界哺乳類図説より転載

の多く園内では一番静かな場所を選びました。

コアラ舎の全体的な外観はコアラの故郷のオーストラリアの民家と同じようにしたもので、これにより、コアラ舎を単なる獣舎ではなく「コアラの住む家」としてのイメージを作り出し、子供たちをはじめ多くの人たちに親しみと夢を感じてもらおうと思っています。また、屋外放飼場はオーストラリア大陸の形を模してあります。

コアラ舎はちょうど西向きとなり夏期など強い西陽を受けます。薄暮性のコアラとしては強い光や熱をさらいますので適当な遮光装置と空調装置を備えるようにしています。観客の動線は一方向にし無用の混乱をさ

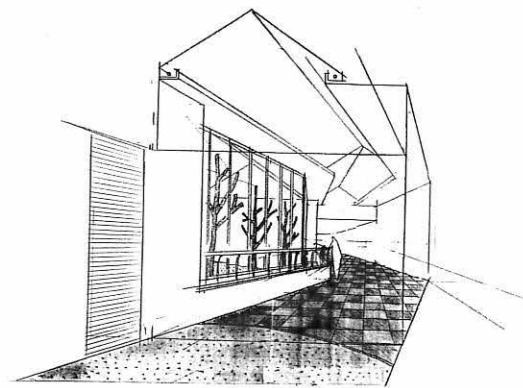

屋内観覧通路

けるようにしました。まず、入口を入るとオーストラリアやコアラとユーカリについての情報をパネル写真、模型などを使って展示したオリエンテーションのコーナーを設け、ここを通るとガラス張りのコアラの屋内展示室で実物のコアラが見られるようにしました。多くの入場者が予想され、騒ぎ声が内部に伝わるのを防ぐためガラス厚や床材にも気を使っています。また、内部の展示室には他園の一部で取り入れ効果があるといわれる滝とせせらぎを造り、この流れの心地よい音により外部からもれる音を相殺して、コアラを安心させようと考えています。観客はゆったりした観覧スペースでコアラをゆっくり見ていただき、再びコアラのいる大陸の様々の動物相についてのパネルを見ながら出口に誘導されます。

少し離れたところに記念撮影コーナーやスタンプコーナーも設けていこうと思っています。

コアラ舎の構造は鉄筋コンクリ

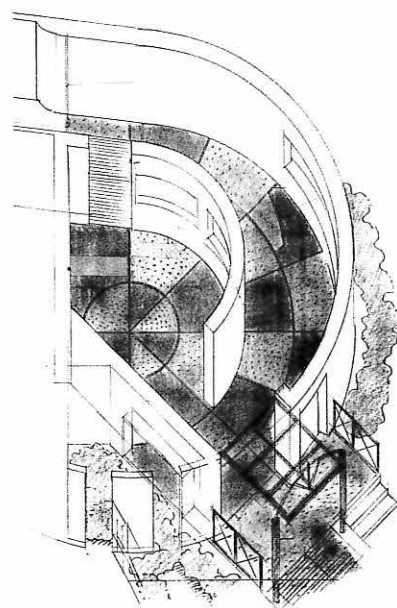

オリエンテーションコーナー

ート一部2階建てで延床面積は890㎡となります。屋内展示室は142㎡で、繁殖時や雄同士の間争に対処するため3コマに分けられるように計画しています。また、両横には2室ずつ個室があり、見合いのときなどに利用します。他に病気になったときや、入園時の検疫のための隔離室を2ヵ所設けました。

コアラの餌のユーカリを保存する冷蔵庫は他園のどこよりも広く2室を設けることにしています。ここには水槽を設けてユーカリを新鮮なまま保存する設備を設けて1ヵ月分のコアラの餌を常時確保できるようにしています。

2階部分はコアラの飼育を担当するキーパーの詰

なきごえ24(7).1988

所で、ここにはコアラの様子を監視するモニターテレビが設置され、コアラの採食状況や動きを記録することができます。他にも観客の動きをうつつし出しガラスを叩いたり、フラッシュ撮影をするなど不心得なお客に対処できるようにしてあります。

コアラの入園時や病気のときには泊り込みの監視態勢が必要になりますので仮眠できるコーナーも設けました。

オーストラリアへコアラの状況について報告書をまとめたり、夜間のコアラの動きをビデオ解説したり、この管理室はコアラ飼育の重要な拠点となるでしょう。

オーストラリア政府の定めるコアラ舎の条件の中には、コアラ環境温度が連続して27時間以上10℃以下もしくは、30℃以上にならない設備のあること、なお湿度は50~70%と定められています。天王寺動物園にやってくるビクトリアコアラは、その分布から見ても寒さに強いようです。他の亜種に比べれば身体は大きく毛あしも長いのが特色です。すでに、同亜種のもは、淡路島のファームパークに来ており、冬期の6~7℃の気温でも平気であったと聞いています。しかし、暑さは逆に苦手ですから、夏の空調には充分気をつけねばならないと考えています。

空調の系統は屋内展示室と隔離室は別系統にしていますし、むろん観客通路は独自にし、病気やホコリの汚染を防止するよう配慮しています。不意の停電のときにも対処できるようにエンジン発電機を備えつけバックアップする設備をもっています。

コアラ舎の屋内展示場の土間は、砂まじりの山土を30cmくらいに敷きつめる予定です。これは、コアラが闘争などで慌てて横木を渡るときあやまって転落するようなどきがあるらしく、このときクッションになり、足などを痛めないためです。コアラの糞はちょうど綿羊の糞のようにポロポロしており集めやすいもので、土間を水洗いする必要はないのです。しかし、止り木に小便や脂がついて汚れますので定期的に消毒する必要があるようです。コアラは一日のうち19時間くらいは眠っている動物だといわれています。ユーカリを食べている時が唯一動いているともいわれます。しかし、夜間土間に降りてかなり歩き回っているのが、土間についた足跡から確認されています。

展示場にはそれぞれ止り木を設けてやります。これはオーストラリア政府の定めるコアラ舎条件にも細かい指示があります。それは、コアラ1頭につき

少なくとも1本の枝わかれのある立木を用意する、枝わかれの位置は、地上から1.8m以上の高さにあり、又隣接する立木から0.9m以上離れていること、とあります。

ちょうどコアラが休息しやすいような枝わかれのあるユーカリ樹が確保できる目途がついているので、これを使ったらと考えています。

コアラが観客通路からほどよい目線で見られるように、また、コアラが安心して、かつ、キーパーが餌のユーカリを差し替えるなど作業性のよいように高さを調整しなければと考えています。

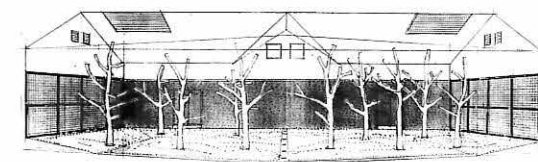

屋内展示場

屋外運動場は約480㎡あり、これを2分割して使えるように計画しています。全面芝生で、ユーカリ樹も植栽し景観をつくり出すように考えています。止り木の上にシェルターを設けて、コアラが日中の暑い日差しをさけられるようにします。観覧者との間はガラスウォールで囲われ、コアラの脱出やイヌなどが入り込んだりしないようにしてあります。



外観イメージ図

屋外展示はコアラが大阪の気候に十分に順化していくまでは、なかなか時間がかかるかと思えます。

さきにも述べましたオーストラリア政府の指示しているコアラ環境温度のこともあり、春や秋の一時期にこの屋外放飼場でコアラを見ていただくこととなりますが、早くこの広々としたところでコアラをゆっくり見ていただきたいものです。

(飼育課長代理：樽本 勲)

☆ 動物園の風物詩

6月1日は衣がえの日です。学生時代には詰入りの制服から白いカッターシャツに変わり、「あーこれから夏やな」と思い、季節の移り変わりをしみじみと感じたものです。

天王寺動物園でも毎年6月1日に衣がえをする…いや衣がえをさせられる動物がいます。

それは、子供たちにも人気のあるフワフワの毛の羊たちです。暑い夏を乗り切るために、毛を短かく刈ってもらうのです。ところが、サッパリとさせて涼しくしてあげようという私達の優しい心も知らずに、彼らは散髪中もじっとはせず、足をバタバタさせて暴れる者もいます。しかし10~20分後にはきれいに刈りあげられた羊ができあがります。まあ中には少しトラ刈りのがいたり、ハサミで切られて(痛かったやろーな、ゴメンね。)赤チンを塗られたものもいたりしますが…。

羊の毛刈りが終わると動物園でも暑い夏にむけて

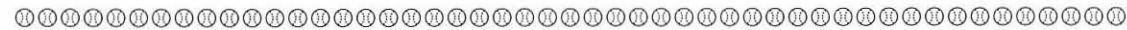

満5才のサイ太



よく考えてみると、母親と一戦をまじえる、すばいことだっせ!



ひつじさんたちは毎年1回サッパリするのを待ち望んでいます!?

いろいろと準備を始めなければ…と思うのです。

そういえば、子供の頃、私も散髪屋が嫌いだったっけ…

(飼育課:早川 篤) (イラスト:藪野 幸司)

クロサイのサイ太が生れて5年、りっぱに成長し、母親と身体の差はあまりなくなってきました。角突合いもよくやり、サイ太が小さい時は母親も手加減をしていたのですが、今では本気で相手になっています。顔を血だらけにして突合いをしているのを見ると、こちらはハラハラします。母親がいやがっていても「もっと相手をしてくれ」と、云わんばかりに放飼場を追いかけ廻しています。母親も、「うるさい子だネ」というように又、一戦をまじえます。横で見ているとまるで親子ゲンカをしている様です。でもそれもあきると2頭がいっしょに横になって寝ています。そんな所を見ていると、まだ幼い所があって、えらそうに成獣ぶってもまだまだ子供らしい所が残っているなあ、と思います。来年は又、一段と成獣になり、りっぱなオスのクロサイに成長していくことでしょう。

(飼育課:野口 秀高) (イラスト:藪野 幸司)

動物園ニュース

§ ワライカワセミの自然ふ化も成功

先月号でワライカワセミが2羽人工ふ化し、順調に成育していることをお知らせしましたが、その後親鳥が抱卵していた3個の卵も5月14、15、16日と相次いでふ化しました。

鳥類は一般に1回目の繁殖に失敗した場合、新たに産卵することが知られています。これを利用して動物園では卵を取り上げて人工ふ化することにより、より多くのひなを生育させることがよく行われます。

ひなは巣箱中に入っていますので、十分に観察することはできませんが、この両親にとっては3年目の繁殖であり、3羽とも順調に成長しているようです。うまくいけば6月中旬には巣立ちすることでしょう。

§ ベビーラッシュ始まる

昨年オープンした“鳥の楽園”は今年初めて本格的な繁殖シーズンを迎えました。3月下旬から産卵し始めたシュバシコウは4月27日に最初のヒナを確認して以来、次々ふ化しています。昨年より成績は良いようで、6月10日現在、5巣で11羽のヒナを確認しています。



シュバシコウのひな

5月20日にシュモクドリが1羽巣立ちしました。シュモクドリは“鳥の楽園”のオープンを記念して上野動物園より贈られたものです。この鳥は小枝を集めた大きな巣の中で卵を抱くため、巣立ちまでヒナを確認することはできませんでした。その後、22日、25日にそれぞれ1羽巣立ちしました。巣立ちしたヒナはほとんど親鳥と変わらないぐらいにまで成長していました。その後、“鳥の楽園”では、アオサギ2羽が4月7日に2羽、コサギが4月30日に1羽のふ化を確認しました。



ツクシガモのひな (小さいひなはアカハシハジロ)

人工ふ化のほうも4月29日のアカハシハジロのふ化を皮切りに始まり、アカハシハジロは実に28羽がふ化しています。その他5月11日にツクシガモが1羽ふ化しています。これは当園では初めてのことで、まだオシドリを始めとする多くの鳥の卵がふ卵器に

現在の飼育動物数

Table with 4 columns: Category, Count, Species, Total. Includes rows for Mammals (13/104/442), Birds (20/199/602), Insects (3/35/89), and Total (36/338/1,133).

入っていますので、今後も多くのヒナがふ化することでしょう。

キジ類では5月17日に1羽、23日に2羽ミミキジが人工ふ化しました。両親は共に神戸市立王子動物園から来園したもので、今回が初めての繁殖です。その他、ニジキジが5月23日に、ベニジュケイが5月24日に、セイランが5月25日にそれぞれ1羽ずつ人工ふ化しています。

哺乳類では4月27日にフサオマキザルが1頭生まれました。当初順調に成育していたようですが、5月6日に下半身が麻痺しているのが発見されたため



人工哺育中のフサオマキザル

親から離して人工哺育することにしました。うまくいくかどうか心配されましたが、飼育担当者からミルクをもらって順調に成長しています。下半身の麻痺もかなり回復してきました。その他、4月28日に今年2頭目のエランドが、5月15日にキョンが、5月16日にニホンザルがそれぞれ生まれています。

§ 写真コンクール入選作品決定



市長賞の難波さんの「水ぬるむ」(3枚組みの1枚)

春の動物園まわりの期間に募集した写真コンクールの入選作品が決定しました。応募総数107点の中から市長賞に西成区の難波義雄さんのゾウの水浴びを写した組写真「水ぬるむ」、建設局長賞に八尾市の為房安堵さんの「元気に育ったサブちゃん」、動物園長賞に摂津市の西岡重光さんの「ペンギンと遊びたい!」、動物園協会賞に浪速区の山本陸美さんの「ママ遊んで」、がそれぞれ入選したのをはじめ29点の入賞作品が決定しました。5月29日にレクチャールームで表彰式を行い、入賞作品は6月5日から26日まで北園展示館で展示しました。

● お知らせ

動物のお話とスライドの会
7月17日(日) 今年生まれた赤ちゃんたち
8月21日(日) キーウイの花嫁を迎えて
9月18日(日) 食欲の秋、動物園のグルメたち
時間:午後1時~2時
於:北園レクチャールーム

* 休園日のお知らせ *

動物園の休園日は毎月第3月曜日です。9月までの休園日は下記のとおりです。
7月18日(月)、8月15日(月)、9月19日(月)
開園時間は午前9時30分から午後5時までで、午後4時に切符売止めになります。

キップスは便利をかたちにしたカード。

近鉄グループカード
〈キップス〉

会員募集中

KIPPS VISA JCB

◎近鉄百貨店でのお買物が5%割引など、近鉄グループの特典いろいろ。

お問合せとお申込みは各店クレジットセンターへ

●アベノ店7階 ●上本町店11階 ●東大阪店本館 ●橿原店6階 ●奈良店4階 ●西京都店1階 ●東京店7階

近鉄百貨店

DEAR LIFE BOOKS



生態・飼育・図鑑が一つの本の
中にギッシリ

中川道朗・岩合徳光/監修
B5変型判・オールカラー
定価580円

動物園で暮らす様々な生き物達、
自然の中ではどんな暮らしをして
いるのか？動物園での世話
の仕方は？仲間とは？など、
写真と精密イラストをまじえ紹
介します。

くらしかいかたシリーズ<既刊本>

B5変型判・オールカラー・各定価580円

むしくらしか
いかた

野山でみかける身近な昆虫たち
250種を紹介。

ちいさないきもの
くらしか
いかた

昆虫以外の小さな生き物を320
種紹介。

お求めは、お近くの書店で。 ひかりのくに株式会社 本社/〒543 大阪市天王寺区上本町3-2 ☎06-768-1151代表

たのしいのりもの、が待っています。

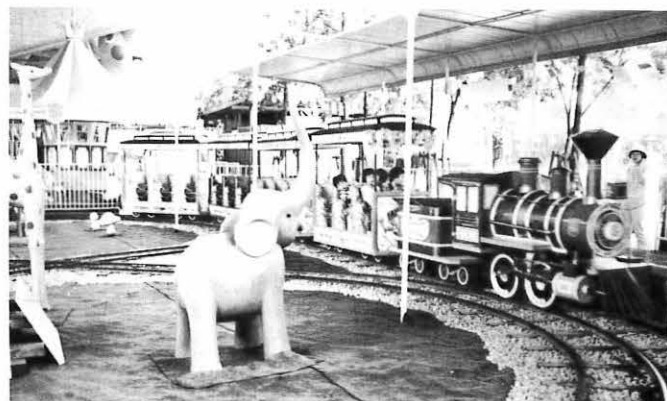

1人1回
100円
(1才まで無料)

団体割引
(30人以上)
……1割引

久竹娛樂株式会社
TEL (06) 541-3112

◎園内3ヵ所(南園入口横、北園ステージ横、北園高架下)に各種のりものがあります。

いま、フィルムは
頭脳をもった。



高画質時代をリードする

はるかに美しく

フジカラー SUPER HR

カメラの大林

桜橋本店 ☎341-8091
三番街店 ☎372-5031

平岩米吉 著 日本狼の正史ついに完成

改訂六版

狼 — その生態と歴史 —

定価 2,800円
A5判・本文320頁
口絵・挿画等140図

☆犬科動物の研究者として知られる著者が数十年にわたり収集した正確な資料を、生態学の眼をもって描いた空前の書。日本狼は、大口の真神とあがめられた古代より、のちには病狼と恐れられ、やがて絶滅に至るまでの経緯を詳述。

主な目次

序章 狼への幻想と現実	第一章 犬科の分類と解説
第二章 犬と狼の関係 家犬の成立 犬と狼の相違点	第三章 日本狼の歴史 古代の狼害と狼の神格化
第四章 狼狩の記録 江戸時代の狼狩り	第五章 狼の伝説 間違いだらけの狼の姿態
第六章 日本狼の形態 日本における狼の研究	第七章 日本狼の絶滅 最後の日本狼
終章 狼を飼った人々 秩父宮殿下の狼。著者の飼った狼	

発行 動物文学会 〒152 東京都目黒区自由が丘3-12-2 電話(03)717-1659 振替東京5-9800 発売 (株)池田書店 〒162 東京都新宿区弁天町43番地 電話(03)267-6821 振替東京2-60072

- 貸出品目/ビデオ「動物園へ行こう」
①巻・20分(10本常備)
- 対象/保育園、幼稚園、小学校の先生
- 貸出期間/10日間
- 貸出料/無料(但し、郵送料450円は必要)
- 申込先/当協会まで、電話かハガキで
お申し込み下さい。



大阪市天王寺動物園協会

〒543/大阪市天王寺区茶臼山町6-74 ☎(06)771-0201

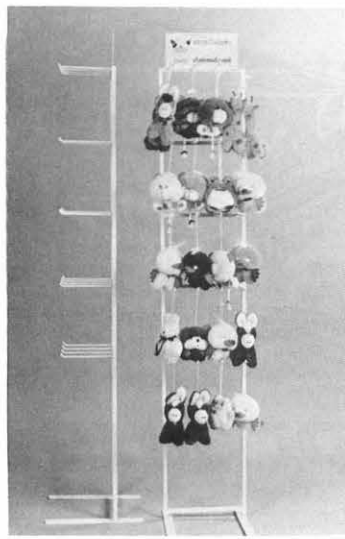

動物ぬいぐるみは 子供のゆかいなお友達

各種ぬいぐるみ企画・製造・卸

有限会社 **アニメランド**

〒547 大阪市平野区西脇4丁目5番22号
TEL: (06) 704-8580
FAX: (06) 704-8565

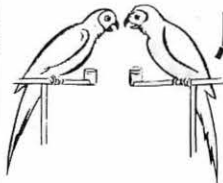

鳥獣輸入

全国動物園水族館御用達

- ・医学実験用動物
- ・宣伝用、テレビ用、貸動物
- ・原色世界雑類図鑑(34種1枚もの)要郵便券250円

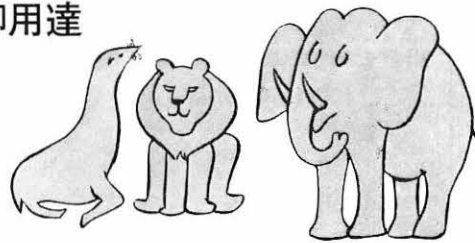

有限会社 **吉川商会**

本社 神戸市中央区中山手通3丁目11番4号
飼育場 兵庫県小野市来住町1513番地

電話(078)221-8195(代)

たのしい動物のお話は、
ガイドマシン(動物説明機)で、どうぞ!!

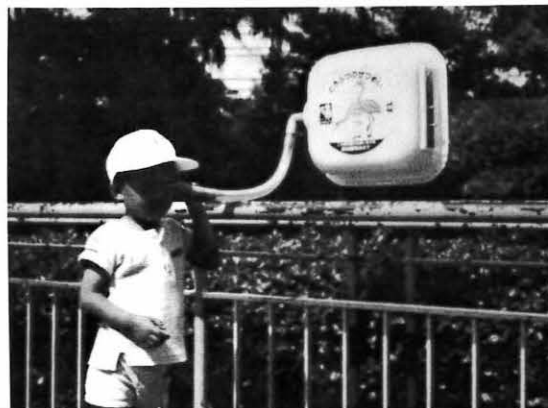

園内、主要動物舎
30数ヵ所にあります

関西特機株式会社
電話 06-762-2333
1回 20円

動物園内での お食事、ご休憩は

大阪市天王寺動物園内

中央売店

☎ (06) 771-0973



天王寺動物園内

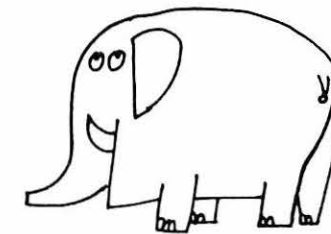

南園売店

代表者 松谷良子

大阪市天王寺区茶臼山町6-74
電話 (06) 771-7110番

園内での写真は…

動物園協会指定写真部へご用命下さい!!



◎随時係員が待機して
おりますのでご説明
に伺いました際は、
よろしくお願ひ致し
ます。

カラー写真 キャビネ1枚 500円

撮影無料にてキャビネ1枚をサービスさせていただきます。
撮影予約も受付しておりますのでご連絡下さい。

国際航空写真株式会社
TEL 06-856-7444

もっとおいしく もっと元気に！…… 雪印



雪印 ヨーグルト 130g・250g

おなじみの果肉入りヨーグルト

新鮮です、さわやかです。フルーツが入った、おしゃれなヨーグルト。

ホワイを基調にしたシンプルなデザインで、ヨーグルトのさわやかさにもピッタリです。

野生動物をみんなで守ろう

WE SUPPORT WILDLIFE!

天王寺動物園協会の売店に“WWF国際保護動物ぬいぐるみコーナー”が新設されました。このぬいぐるみの売上げの一部はWWFJ(世界野生生物基金日本委員会)に寄付されます。すばらしい野生動物を私たちの手で大切に守りましょう。

ぬいぐるみ販売コーナー新設

お申込み、お問い合わせは——

社団法人 大阪市天王寺動物園協会
(天王寺動物園内) TEL (06) 771-0201

株式会社 ファミリア 商事部
TEL (078) 321-0345

- お電話でのお申込みは動物園協会まで。
なお、郵送の場合は実費を負担していただきます。



●WWF(WORLD WILDLIFE FUND)とは? 世界野生生物基金。世界中の危機に瀕している動物たちと、その自然環境を保護するための機関です。



なきごえ 昭和63年7月10日発行(毎月1回10日発行) 第24巻 第7号 (通巻275号)

編集/大阪市天王寺動物園

発行人/大阪市天王寺動物園協会 中川道朗

印刷所/株式会社 松村善進堂 定価100円(送料共) 1年継続(12部) 1,100円(送料共)

〒543 大阪市天王寺区茶臼山町6-74

電話 大阪 (06) 771-0201

振替口座 大阪 37823

編集委員

(土井良彦/伊東重朗/藤野勝吉/樽本 勲/中川哲男/齊田 尚/宮下 実/長瀬健二郎/榊原安昭)
(森本委利/大野尊信/野口秀高/早川 篤/薮野幸司/堀 弘/大川光雄/新出悦央/土谷正道)